

KARAKTERISASI EKSTRAK TERPURNIFIKASI KELOPAK ROSELLA (*Hibiscus sabdariffa* L.) DAN AKTIVITASNYA SEBAGAI ANTIHIPERTENSI PADA TIKUS SPRAGUE DAWLEY

by Fita Sari & Dyah Aryantini

Submission date: 27-Jan-2023 09:58AM (UTC+0700)

Submission ID: 2000263668

File name: AI_PARAFRASE_KARAKTERISASI_AS_SYIFAA_2020_-_FITA_SARI_Kediri.pdf (238.14K)

Word count: 3446

Character count: 20659

KARAKTERISASI EKSTRAK TERPURIKASI KELOPAK ROSELLA (*Hibiscus sabdariffa* L.) DAN AKTIVITASNYA SEBAGAI ANTIHIPERTENSI PADA TIKUS *SPRAGUE DAWLEY*

Fita Sari, Dyah Aryantini

Institut Ilmu Kesehatan Bhakti Wiyata, Kediri, Jawa Timur, Indonesia
Email: fita.sari@iik.ac.id

ABSTRACT

The characterization was ensuring quality of traditional raw materials for drug preparations. Purification extract was a part of extract which released from compounds it was more effective for pharmacological activities. The effectivity an antihypertensive was still very rarely proven by use of traditional ingredients, especially from purified rosella. The aim of the study is characterization and knowing of calyx purified extract of rosella which is suspected to have antihypertensive activity in vivo. The method was done by purifying, characterization, determined of quercetin, and antihypertensive activity. Positive control (captopril), negative (CMC Na 0,5%), test of 12,5 dan 25 mg/kg BB. Descriptive data analysis for characterization, linear regression analysis of quercetin and antihypertensive statistical testing. The results for characterization of 1.41% water content, specific gravity 0.63% w / v, drying losses 2.82% and 2.31%. Levels of quercetin of 7.02 ± 0.15 . The activity as antihypertensive result decrease in blood pressure which is indicated by a significant difference between the positive control and the test group. The 25 mg / kg body weight ETKR dose is an effective dose in reducing blood pressure. The non-specific character of purified extract of rosella calyx, FHI and through oral administration of ETKR can reduce the blood pressure of test animals with an effective dose of 25mg / kgBB. This research still requires identification of bioactive compounds responsible for these activities.

Key Words: Antihypertension, characterization, extract, purification, rosella.

PENDAHULUAN

Suatu keadaan yang tidak normal pada tubuh merupakan tanda penyakit yang mungkin memiliki banyak penyebab berbeda. Baik bahan kimia alami maupun sintetis dapat digunakan untuk mengobati dan mencegah penyakit secara efektif dengan berbagai cara. Akar, dahan, daun, kelopak bunga, bahkan biji dari berbagai tumbuhan di Indonesia semuanya mengandung khasiat obat yang dapat digunakan untuk menyembuhkan berbagai macam kondisi. Berbagai komponen tanaman memiliki makna sejarah sebagai obat.¹

Untuk menjamin keamanan dan khasiat suatu produk, pembuatan obat tradisional baru memerlukan karakterisasi bahan baku dan identifikasi komponen

aktifnya.¹⁵ Beberapa kriteria, antara lain karakterisasi, standarisasi simplisia dan ekstrak, serta identifikasi bahan kimia aktif tumbuhan untuk menghasilkan isolat yang sesuai untuk digunakan dalam produk terapi baru, diperlukan untuk menjaga mutu obat tradisional.⁹

Rosella (*Hibiscus sabdariffa* L.) karena klasifikasinya sebagai tanaman hias, merupakan tanaman yang mudah didapat di Indonesia. Kandungan aktif Rosella merupakan antioksidan yang efektif dapat menetralkan radikal bebas.¹⁰ Rosella mengandung berbagai jenis bahan kimia aktif, antara lain asam organik, antosianin, dan flavonoid. Antosianin merupakan golongan flavonoid

1 Karakterisasi Ekstrak Terpurifikasi Kelopak Rosella (*Hibiscus sabdariffa L.*) dan Aktivitasnya Sebagai Antihipertensi Pada Tikus Sprague Dawley

dengan derivatnya adalah *gossypetin-8-glucoside* serta *gossypetin-7-glucoside* yang menghasilkan pigmen warna alami pada rosella.⁶

Hewan uji yang diberikan ekstrak air kelopak bunga rosella dengan dosis mulai dari 1 mg/kg BB sampai 1 g/kg BB mengalami penurunan tekanan darah yang tidak toksik. Menurut penelitian yang dilakukan oleh Barhe et al. (2016), berbagai golongan senyawa flavonoid yang terdapat pada kelopak bunga dengan pigmen warna yang indah dapat digunakan untuk mengobati berbagai gangguan. Flavonoid membantu mencegah penyakit degeneratif seperti hipertensi, diabetes, penyakit jantung koroner, dan kanker dengan mengais radikal bebas sehingga mencegah stres oksidatif.⁸

1 Penelitian ini diharapkan dapat memberikan informasi ilmiah tentang karakterisasi dari ekstrak terpurifikasi kelopak rosella serta aktivitasnya secara oral terhadap tikus Sprague Dawley dalam menurunkan tekanan darah. Pelarut yang digunakan dalam ekstraksi adalah etanol dikarenakan memiliki kepolaran sama dengan senyawa aktif rosella. Ekstrak terpurifikasi dibuat agar lebih meningkatkan peran senyawa aktif rosella yang bebas dari zat pengganggu. Karakterisasi parameter spesifik dan non spesifik ekstrak dilakukan untuk menjamin kualitas kandungan senyawa bioaktif serta uji aktivitas antihipertensi dilakukan untuk melihat bahwa senyawa aktif dalam ekstrak terpurifikasi kelopak rosella dapat menurunkan tekanan darah secara *in vivo*.

1 METODE PENELITIAN

Alat dan Bahan

Simplisia kelopak rosella yang diperoleh dari kota Kediri Jawa Timur, etanol 70% (teknis), N-heksan (teknis), akuades, kloroform (teknis), n-butanol (p.a), asam asetat (pa), aquadest. Corong Buchner, Alat Penggilingan, Erlenmeyer, Sonde (5 MILILITER OneMed), Spuit injeksi ukuran 5 MILILITER (Terumo), perangkat alat bedah hewan uji, perangkat KLT (*chamber* dan fase diam *silica gel 60F 254*), lampu UV 254 nm dan 366 nm, perangkat alat uji antihipertensi *Non Invasive Blood System* dari CODA®.

1 Prosedur kerja

Prosedur Pembuatan Sampel Ekstrak Terpurifikasi

Serbuk simplisia kelopak bunga rosella diekstraksi dengan metode maserasi menggunakan pelarut 70% sebanyak tiga kali pada suhu kamar. Maserat diuapkan dengan *vacum rotary evaporator* suhunya 60°C kemudian diuapkan di atas waterbath suhu 50°C hingga didapatkan ekstrak kental.² Proses purifikasi diperoleh dengan metode cair-cair yaitu menimbang ekstrak kental 20 g dimasukkan dalam corong pisah kemudian dilarutkan kembali dengan etanol 70%. Penambahan penyari dan pengadukan dilakukan secara bertahap hingga diperoleh fase bening. Filtrat yang dihasilkan ditempatkan dalam corong pisah, dan ditambahkan 100 mL kloroform. Campuran tersebut kemudian dicampur selama kira-kira satu menit sebelum dibiarkan selama 48 jam. Fraksi kloroform dihasilkan dan kemudian tiga kali difraksi dengan kloroform untuk mencapai fraksi yang berbeda. Temuan fraksional kemudian dipekatkan untuk membentuk ekstrak kental, dan rendemen ditentukan.

1
*Karakterisasi Ekstrak Terpurifikasi Kelopak Rosella (*Hibiscus sabdariffa* L.) dan Aktivitasnya Sebagai Antihipertensi Pada Tikus Sprague Dawley*

Karakterisasi Parameter Spesifik Identifikasi Senyawa Kimia dengan KLT

Deteksi kandungan flavonoid dalam sampel menggunakan Kromatografi Lapis Tipis (KLT) dengan fase diam silika gel 60F 254 dan fase gerak menggunakan n-butanol : asam asetat : air (6:6:1). Ekstrak kental dan quersetin ditotolkan pada silika gel 60F 254. Pengamatan dilakukan pada sinar tampak UV-Vis 254 nm dan 366 nm. Tujuan dilakukan identifikasi flavonoid menggunakan KLT adalah untuk mengetahui profil kromatografi senyawa flavonoid dalam ekstrak terpurifikasi dan menentukan baku standar dengan membandingkan bercak antara ekstrak dan perbandingan.¹² Penampakan bercak yang digunakan untuk melihat hasil profil kromatografi, dengan cara diuapi amonia.

Karakterisasi Parameter Non Spesifik

Penetapan Kadar Air: Penetapan kadar air dilakukan dengan menggunakan metode gravimetri yaitu menghitung hasil penyusutan ekstrak hingga tercapai bobot tetap.³ Ekstrak terpurifikasi dikeringkan pada suhu 105°C selama 5 jam sampai tercapai berat konstan.

Penetapan Susut Pengerinan: Pengujian untuk susut pengerinan dengan cara memanaskan pada suhu 105°C selama 30 menit untuk 1-2 gram ekstrak terpurifikasi kelopak rosella dalam botol timbang. Dimasukkan ke dalam desikator selama 15 menit kemudian dimasukkan ke dalam oven pada suhu 105°C sampai kering diulangi hingga konstan.³

Pengujian Bobot Jenis: Ekstrak dilakukan pengukuran bobot jenis dengan menggunakan piknometer bersih, kering, dan sudah dikalibrasi, dengan menetapkan bobot piknometer dan bobot air yang baru dididihkan pada suhu 25°C. Atur hingga suhu ekstrak

20°C, masukkan dalam piknometer. Atur suhu piknometer yang terisi pada suhu 25°C, buang kelebihan ekstrak dan timbang. Kurangkan bobot piknometer kosong terhadap piknometer terisi. Bobot jenis ekstrak adalah hasil yang diperoleh dengan membagi bobot ekstrak dengan bobot air, dalam piknometer pada suhu 25°C.³

Identifikasi Senyawa Quersetin secara KLT

Densitometri: Sebanyak 10 mg sampel ETKR dilarutkan dalam 50 mL etanol dengan perbandingan quersetin menggunakan kadar yang sama 10 mg dalam 50 mL etanol. Fase gerak yang digunakan adalah toluene:etil asetat (93:7).¹³ Deteksi secara kuantitatif dengan metode KLT densitometer terhadap ETKR dengan perbandingan asam galat. Untuk mendapatkan konsentrasi yang linier terhadap konsentrasi baku asam galat maka ditetapkan kurva baku dan ditetapkan kadar asam galat dalam ETKR.

Uji Aktivitas dalam Menurunkan Tekanan Darah dari Ekstrak Terpurifikasi Kelopak Rosella (*Hibiscus sabdariffa* L.) terhadap Tikus Sprague Dawley

Hewan uji yang digunakan dalam penelitian ini adalah tikus *Sprague Dawley* jantan. Hewan uji diperoleh dari lokasi peternakan PAU Pusat Pengembangan Pangan dan Gizi Universitas Gajah Mada Yogyakarta. Penelitian ini sudah mendapatkan persetujuan dari komite etik Institut Ilmu Kesehatan Bhakti Wiyata Kediri dengan nomor 109/PP2M-KE/IV/2018. Hewan uji dikondisikan pada suhu ruang 22°C (\pm 3 °C), dengan keadaan ruang terang selama 12 jam dan gelap selama 12 jam. Tikus diberikan makan secukupnya dan air minum *ad libitum* (tanpa batas) dengan adaptasi selama satu minggu.

1
*Karakterisasi Ekstrak Terpurifikasi Kelopak Rosella (*Hibiscus sabdariffa* L.) dan Aktivitasnya Sebagai Antihipertensi Pada Tikus Sprague Dawley*

Hewan uji secara acak dipisahkan menjadi lima kelompok, masing-masing termasuk lima tikus. Kelompok normal (I) pada penelitian ini hanya diberi air, kelompok kontrol negatif (II) diberi suspensi CMC-Na 0,5%, kelompok kontrol positif (III) diberi captopril, kelompok perlakuan (IV) diberi rosella ekstrak daun bunga 12,5 mg/kg berat badan, dan kelompok perlakuan (V) diberi ekstrak daun bunga rosella 25 mg/kg berat badan; semuanya diberikan secara oral dengan puasa selama 18 jam sebelum paparan pur Metode yang digunakan untuk penelitian ini adalah kuratif, yaitu memberikan perlakuan ke hewan uji terlebih dahulu untuk menaikkan tekanan darah kemudian diberikan ETKR agar dapat menurunkan tekanan darah kembali. Hewan uji diinduksi Fenilefrin sebanyak satu kali dengan dosis 0,9 mg/kg BB tikus secara sub kutan. Injeksi fenilefrin dicampurkan pada larutan infus 0,06 mg/ml dan diberikan jeda 5 menit sebelum perlakuan untuk menaikkan tekanan darah. Sampel ETKR diberikan setiap hari selama 28 hari dan dilakukan pengamatan setiap hari untuk mengetahui adanya perubahan atau tidak pada tekanan darah sistol. Kriteria pengamatan untuk uji hipertensi adalah penurunan tekanan darah yang diukur menggunakan metode *Non Invasive Blood Pressure* menggunakan *Non Invasive Blood System* dari CODA®.

Teknik dan Analisis Data

Penelitian ini menggunakan teknik random sampling, analisa data secara deskriptif untuk prosedur penapisan fitokimia, parameter karakterisasi dan data deteksi KLT, analisa dengan regresi liner untuk kadar total senyawa fenolik dan pengujian anova satu arah untuk aktivitas antihipertensi.

HASIL DAN PEMBAHASAN

Hasil Pembuatan Sampel Ekstrak Terpurifikasi

1
1
1
Serbuk simplisia kelopak rosella sebanyak 200,12 g diperoleh ekstrak kental sebanyak 75,24 g dan rendemen sebesar 29,75 %. Ekstrak kental hasil purifikasi diperoleh sebanyak 25,00 g. Faktor tempat tumbuh tanaman, perbedaan suhu ataupun iklim dapat menyebabkan pengaruh perbedaan hasil rendemen ekstrak.¹³ Rendemen merupakan faktor penting dalam karakterisasi suatu tanaman karena bermanfaat untuk mengetahui kualitas dari ekstrak untuk bahan baku obat tradisional baru. Selain rendemen terdapat faktor lain yang mempengaruhi kualitas dari ekstrak atau simplisia diantaranya sifat zat aktif tanaman atau senyawa metabolit sekunder tanaman dan jenis kepolaran dari pelarut.¹¹

Karakterisasi Parameter Spesifik Identifikasi Senyawa Kimia dengan KLT

Hasil deteksi kandungan flavonoid ekstrak terpurifikasi terhadap kuersetin secara KLT terlihat pada Gambar 1.

Hasil deteksi kandungan flavonoid secara KLT menunjukkan bahwa ekstrak terpurifikasi kelopak rosella mengandung senyawa flavonoid sesuai dengan R_f pembanding kuersetin yang digunakan.

Deteksi kandungan senyawa kimia bertujuan untuk mengetahui kandungan senyawa kuersetin dalam Ekstrak Terpurifikasi Kelopak Rosella. Baku kuersetin memiliki R_f 0,20 yang sama dengan sampel, atau antara baku dengan sampel sejajar untuk bercak pada plat KLT. Sehingga diduga bahwa ekstrak terpurifikasi kelopak rosella mengandung senyawa kuersetin yang merupakan bagian dari senyawa flavonoid. Senyawa kuersetin

1 Karakterisasi Ekstrak Terpurifikasi Kelopak Rosella (*Hibiscus sabdariffa* L.) dan Aktivasnya Sebagai Antihipertensi Pada Tikus Sprague Dawley

memiliki peran sebagai antioksidan yang dapat menekan pelepasan radikal bebas reaktif sehingga tidak terjadi kerusakan endotel dengan cara menghambat reaksi rantaioksidasi penyebab inflamasi organ.¹⁴

Terjadinya inflamasi dapat mengakibatkan aliran darah yang besar menuju aorta atau sebaliknya. Sehingga mengakibatkan tekanan darah meningkat dan disebut sebagai hipertensi.

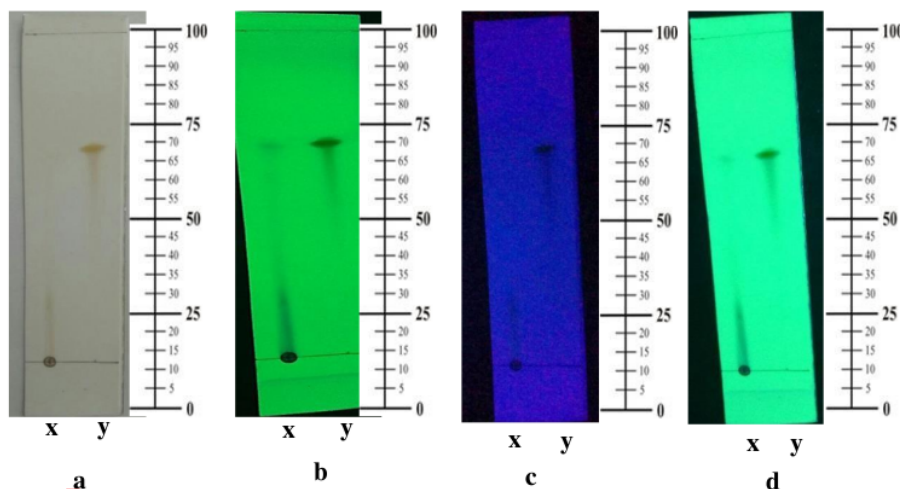

1 **Gambar 1.** Hasil KLT Ekstrak Terpurifikasi Kelopak Rosella dengan fase gerak Toluena:Asam Asetat:Asam Formiat (6:6:1). (a) Hasil KLT secara visual; (b) Hasil KLT yang dilihat pada UV 254; (c) Hasil KLT yang dilihat pada UV 366; (d) Hasil KLT setelah diuapi dengan amonia dan dilihat pada UV 254; (x) Totalan sampel ekstrak terpurifikasi kelopak rosella; (y) Totalan baku quersetin.

Karakterisasi Parameter Non Spesifik

Penetapan Kadar Air: Hasil penetapan kadar air menggunakan metode gravimetri diperoleh kadar air sebesar 1,41%.

Penetapan Susut Pengerinan: Hasil penetapan susut pengerinan dengan dari botol timbang satu diperoleh 2,82% dan botol timbang dua sebesar 2,31 %.

Pengujian Bobot Jenis: Hasil penetapan bobot jenis menggunakan piknometer diperoleh bobot jenis ekstrak 0,63%b/v.

Karakterisasi adalah proses mengevaluasi ciri-ciri tumbuhan berdasarkan simplisia atau ekstrak. Karakteristik spesifik dan nonspesifik termasuk dalam karakterisasi. Parameter spesifik meliputi evaluasi organoleptik dan kimia dari kualitas tanaman, sedangkan

metrik non-spesifik lebih fokus pada fitur kimia dan fisik tanaman untuk memverifikasi kualitas bahan baku ekstrak. Berdasarkan karakterisasinya, pengujian Ekstrak Daun Bunga Rosella Murni untuk parameter non spesifik sesuai dengan kriteria yang tercantum dalam Pedoman Farmakope Obat Herbal Indonesia untuk parameter non spesifik. Hal ini menunjukkan bahwa ETKR yang digunakan dalam penyelidikan ini memenuhi parameter kualitas bahan baku yang diharapkan untuk memastikan standarisasi produk.

Identifikasi Senyawa Quersetin secara KLT Densitometri

Hasil linearitas konsentrasi dalam kurva baku sampel ETKR dapat dilihat dalam Gambar 2. Melalui analisis KLT densitometer pengujian kadar total senyawa quersetin

1 Karakterisasi Ekstrak Terpurifikasi Kelopak Rosella (*Hibiscus sabdariffa L.*) dan Aktivitasnya Sebagai Antihipertensi Pada Tikus Sprague Dawley

memiliki kadar sebesar 7,02%±0,15 dalam ETKR tersebut. Hal ini mendukung dugaan bahwa memang senyawa kuersetin yang

bertanggung jawab sebagai antihipertensi. Hasil penetapan kadar senyawa kuersetin ditunjukkan dalam tabel 1.

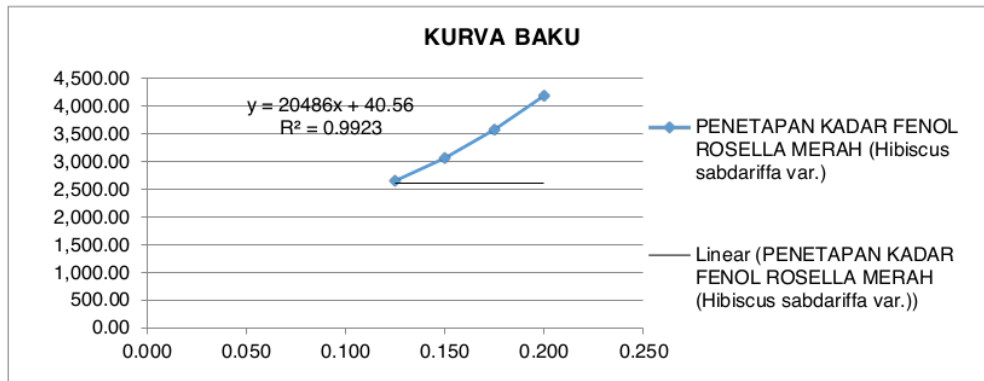

Gambar 2. Kurva Baku kuersetin

Tabel 1. Kadar Senyawa Kuersetin

Penimbangan (mg)	Volume Penotolan (µL)	Luas Area (AUC)	Kadar (%)	Rata-rata (%)	SD
10.00	8.00	1469.20	6.97	7.02	0.15
10.00	8.00	1512.80	7.19		
10.00	8.00	1453.40	6.90		

1 Uji Aktivitas dalam Menurunkan Tekanan Darah dari Ekstrak Terpurifikasi Kelopak Rosella (*Hibiscus sabdariffa L.*) terhadap Tikus Sprague Dawley

Ekstrak terpurifikasi kelopak rosella pada penelitian ini dapat menurunkan tekanan darah tikus Sprague Dawley. Data hasil pengukuran rata – rata dan standar deviasi tekanan darah pada tikus dapat dilihat Tabel 2.

Hasil analisis data dengan ANOVA menunjukkan bahwa tekanan darah pada kelompok kontrol negatif berbeda bermakna dengan kelompok normal, kelompok kontrol positif, kelompok dosis tunggal ETKR 12,5 mg/kg BB dan 25 mg/kg BB (nilai sig <0.05). Kontrol positif dibandingkan dengan kelompok dosis tunggal ETKR 12,5 mg/kg BB dan 25

mg/kg BB tidak menunjukkan adanya perbedaan bermakna (nilai sig >0.05), hal ini menunjukkan bahwa dosis tunggal ETKR 12,5 mg/kg BB, dosis ETKR 25 mg/kg BB memiliki efek yang lebih kuat pada penurunan tekanan darah dibandingkan dosis 12,5 mg/kg BB pada hewan percobaan. Berdasarkan penelitian sebelumnya yang melibatkan pengujian antihipertensi in vivo ekstrak kering rosella dengan dosis 150, 250, 350, dan 500 mg/kg BB, ditentukan bahwa dosis 250 mg/kg BB adalah yang paling manjur.¹⁶ Hal ini dapat dihubungkan dengan penelitian saat ini, bahwa ekstrak terpurifikasi kelopak rosella dengan dosis 12,5 mg/kg BB sudah menimbulkan penurunan tekanan darah tetapi yang lebih efektif adalah dosis 25 mg/kg BB.

¹ Karakterisasi Ekstrak Terpurifikasi Kelopak Rosella (*Hibiscus sabdariffa L.*) dan Aktivitasnya Sebagai Antihipertensi Pada Tikus Sprague Dawley

Tabel 2. Data hasil tekanan darah pada tikus Sprague Dawley

No	Kode	17-May-18	24-May-18	31-May-18	8-Jun-18
		Tensi mm Hg	Tensi mm Hg	Tensi mm Hg	Tensi mm Hg
1	N	144,6 ± 3,5	143,6 ± 2,7	143 ± 3,4	143,4 ± 2,1
2	K (-)	139,4 ± 3,3	199,6 ± 4,7	203,4 ± 3,5	209,2 ± 7,2
3	K (+)	138,4 ± 3,3	197,6 ± 6,3	176,4 ± 7,6	149,8 ± 2,7
4	P1	138,4 ± 1,3	200,4 ± 1,7	178,8 ± 6,4	169 ± 5,3
5	P2	137 ± 4,2	199,2 ± 3,1	178,4 ± 3,2	146 ± 2,9

Keterangan:

N : kelompok normal.

K (-) : kontrol negatif, diberikan CMC-Na 0,5%.

K (+) : kontrol positif, diberikan kaptopril 2,25 mg/kg BB tikus.

P1 : kelompok perlakuan, diberikan dosis tunggal ETKR 12,5 mg/kg BB.

P2 : kelompok perlakuan, diberikan dosis tunggal ETKR 25 mg/kg BB.

Temuan investigasi ini menunjukkan bahwa injeksi ekstrak rosella murni pada tikus SD yang sebelumnya dikondisikan dengan hipertensi sangat membantu. Ekstrak kelopak bunga Rosella dipercaya mengandung bahan kimia flavonoid sejenis quercetin yang berfungsi sebagai antihipertensi karena menghambat peradangan yang menyebabkan vasodilatasi dan meningkatkan tekanan darah. Penelitian tentang aktivitas antihipertensi menggunakan ekstrak air kelopak rosella pada dosis 250 dan 500 mg/kg BB tikus hipertensi yang diinduksi garamselama 28 hari menggunakan metode *non invasiv* menunjukkan penurunan tekanan darah, tetapi tidak berbeda signifikan antara kelompok uji dengan kontrol positif pada tekanan darah diastolik dan sistolik tikus.¹

Hasil Analisa Data ANOVA

Hasil analisis data dengan ANOVA menunjukkan bahwa tekanan darah pada kelompok kontrol normal berbeda bermakna dengan kelompok negatif. Kelompok kontrol positif berbeda bermakna dengan kelompok kontrol negatif. Kelompok dosis tunggal ETKR 12,5 mg/kg BB dan 25 mg/kg BB (nilai sig <0.05). Kontrol positif dibandingkan dengan kelompok dosis tunggal ETKR 12,5 mg/kg BB

dan 25 mg/kg BB tidak menunjukkan adanya perbedaan bermakna (nilai sig >0.05), hal ini menunjukkan bahwa dosis tunggal ETKR 12,5 mg/kg BB sudah bisa memberikan efek menurunkan tekanan darah pada hewan uji, akan tetapi dari ke dua dosis yang paling efektif adalah dosis ETKR 25 mg/kg BB karena efek penurunan tekanan darahnya lebih signifikan. Kelompok dosis ETKR 25 mg/kg BB lebih signifikan menurunkan tekanan darah dari awal pemberian hingga hari ke 21 dibandingkan kelompok dosis 12,5 mg/kg BB dan lebih efektif penurunannya dibandingkan kelompok kontrol positif.

KESIMPULAN

Karakterisasi spesifik dan non spesifik ekstrak terpurifikasi rosella memenuhi syarat yang tercantum dalam monografi Ekstrak pada Farmakope Herbal Indonesia dan pada dosis ETKR 25 mg/kg BB lebih efektif menurunkan tekanan darah dibandingkan kelompok kontrol positif pada hewan uji serta diduga senyawa kuersetin (golongan flavonoid) yang memiliki aktivitas sebagai antihipertensi secara *in vivo*.

UCAPAN TERIMAKASIH

Peneliti mengucapkan terimakasih kepada Kemenristekdikti atas Hibah Penelitian yang diberikan pada Program Penelitian Dosen Pemula (PDP) 2018.

DAFTAR PUSTAKA

1. Abubakar MG, Ukwuani AN, Mande UU. Antihypertensive Activity of *Hibiscus sabdariffa* Aqueous Calyx Extract in Albino Rats. *Sky Journal of Biochemistry Research*. 2015;4(3):016-020.
2. Adeyemi DO, Ukwanya VO, Obuotor EM, Adewole SO. Anti-Hepatotoxic Activities of *Hibiscus Sabdariffa* L., In Animal Model of Streptozotocin Diabetes-Induced Liver Damage. *BMC Complement Altern Med*. 2014;14(277):1-11.
3. Astuti Indah S, Tulandi Maximus S, Ulfa Maria D. *Serial Buku Ajar Analis Farmasi dan Makanan, Analisa Obat Tradisional*. Jakarta: Politeknik Kesehatan Kemenkes Jakarta II, 2011.
4. Barhe AT, Tchouya Feuya RG. Comparative Study of The Antioxidant Activity of The Total polyphenols extracted from *Hibiscus sabdariffa* L., *Glycine max* L. Merr., yellow tea and red wine through reaction with DPPH free radicals. *Arabian Journal of Chemistry*. 2016;9:1-8.
5. BPOM RI. *Standarisasi Ekstrak Tumbuhan Obat Indonesia, Salah Satu Tahapan Penting Dalam Pengembangan Obat Asli Indonesia*. Info POM. 2005.
6. Da-Costa-Rocha I, Bonnlaender B, Sievers H, Pischel I, Heinrich M. *Hibiscussabdariffa* L. A Phytochemical and Pharmacological Review. *Food Chem*. 2014; 165: 424-443.
7. Hopkins AL, Lamm MG, Funk J, Ritenbaugh C. *Hibiscus sabdariffa* L. in The Treatment of Hypertension and Hyperlipidemia: a Comprehensive Review of Animal and Human Studies. *Fitoterapia*. 2013; 85: 84–94.
8. Kusumawati RI. Roselle (*Hibiscus sabdariffa* Linn) Effects on Lowering Blood Pressure as a Treatment for Hypertention. *Jurnal Majority*. 2014; 3(7): 70-74.
9. Morales G, Paredes A, Olivares A, Bravo J. Acute Oral Toxicity and Anti-Inflammatory Activity of Hydroalcoholic Extract from *Lampaya medicinalis* Phil in Rats. *Biol Res*. 2014; 47(1): 6.
10. Ojedaa D, Jiménez-Ferrer E, Zamilpa A, Herrera-Arellano A, Tortoriello J, Alvarez L. Inhibition of Angiotensin Converting Enzyme (ACE) Activity by the Anthocyanins Delphinidin- and Cyanidin-3-O-Sambubiosides from *Hibiscus sabdariffa*. *Journal of Ethnopharmacology*. 2010; 127(1): 7-10.
11. Rezki RS, Anggoro D, Mz S. *Ekstraksi Multi Tahap Kurkumin Dari Kunyit (*Curcuma domestica* Valet) Menggunakan Pelarut Etanol*. Semarang: Jurnal Teknik Kimia Usu, Article in Press., 2015.
12. Sari RP. Pengaruh Jenis Solvent Terhadap Stabilitas Zat Warna Pada Ekstrak Kelopak Bunga Rosella Dengan Metode Analisa Spektrofotometer (Tesis). Semarang: Universitas Diponegoro, 2015.
13. Sari F, Nurkhasanah, Bachri SM. Uji Toksisitas Akut Ekstrak Etanol Kelopak Rosella (*Hibiscus Sabdariffa* L.) Pada Tikus Sprague Dawley. *Trad. Medicine Journal*. Universitas Gajah Mada. 2016; 21(1): 12-18.
14. Siregar RNI. The Effect of Eugenia Polyantha Extract on LDL Cholesterol. *J. Major*. 2015; 4(5): 85-90.
15. Pramono S, Ajiastuti D. Standardisasi Ekstrak Herba Pegagan (*Centella asiatica* (L) Urban) Berdasarkan Kadar Asiaticosida secara KLT-Densitometri. *Majalah Farmasi Indonesia*. 2004; 15 (3): 119-123.
16. Susilawati Y, Rahmatullah ST, Muhtadi A, Sofyan FF, Tjitraesmi A. Aktivitas Antihipertensi Ekstrak Kering Terstandarisasi Kelopak Bunga Rosella (*Hibiscus sabdariffa* L.) Hasil Produksi Skala Pilot. *Jurnal Sains dan Kesehatan*. 2018; 1(10): 554-560.

KARAKTERISASI EKSTRAK TERPURNIFIKASI KELOPAK ROSELLA (Hibiscus sabdariffa L.) DAN AKTIVITASNYA SEBAGAI ANTIHIPERTENSI PADA TIKUS SPRAGUE DAWLEY

ORIGINALITY REPORT

18%

SIMILARITY INDEX

18%

INTERNET SOURCES

2%

PUBLICATIONS

0%

STUDENT PAPERS

PRIMARY SOURCES

1

ojs.iik.ac.id

Internet Source

16%

2

zombiedoc.com

Internet Source

2%

Exclude quotes On

Exclude matches < 2%

Exclude bibliography On